



MINISTERIO DE AMBIENTE Y DESARROLLO SOSTENIBLE

**PARQUES NACIONALES NATURALES DE
COLOMBIA**

AUTO No. 145
(Octubre 21 de 2021)

**“POR EL CUAL SE INICIA UNA INDAGACIÓN PRELIMINAR CONTRA
INDETERMINADOS Y SE DICTAN OTRAS DISPOSICIONES”**

EL DIRECTOR TERRITORIAL ORINOQUIA DE PARQUES NACIONALES NATURALES DE COLOMBIA EN EJERCICIO DE LAS FUNCIONES QUE LE HAN SIDO CONFERIDA MEDIANTE LA LEY 99 DE 1993, LA LEY 1333 DE 2009, EL DECRETO 3572 DE 2011, EL DECRETO LEY 2811 DE 1974, EL DECRETO ÚNICO REGLAMENTARIO 1076 DE 2015 Y LA RESOLUCIÓN N.º 476 DE 2012, Y

CONSIDERANDO

HECHOS:

La Dirección Territorial Orinoquía adelanta de manera trimestral el seguimiento a las transformaciones de las coberturas naturales en las áreas protegidas de su jurisdicción, particularmente en los Parques que hacen parte del Área de Manejo Especial de la Macarena AMEM: PNN Cordillera de los Picachos, PNN Tinigua y PNN Sierra de la Macarena, donde se presentan los mayores focos de deforestación a nivel nacional, en jurisdicción de los municipios de: Uribe, Mesetas, Puerto Concordia, San Juan de Arama, Puerto Rico, Vistahermosa y La Macarena en el departamento del Meta y San Vicente del Caguán, en el departamento de Caquetá.

Este ejercicio se realiza mediante la interpretación de imágenes satelitales de los sensores Planet Scope, Sentinel 2 y LandSat; que permiten identificar las zonas afectadas; cuantificar las extensiones de las pérdidas de cobertura natural y a su vez, se convierten en insumos para implementar acciones de control y vigilancia en articulación con otras instituciones como Fuerza Aérea, ejército Nacional, Fiscalía y Policía Nacional.

La información resultante de este ejercicio es contrastada con la información de puntos de alertas tempranas generada a nivel nacional por el Instituto de Hidrología, Meteorología y Estudios Ambientales IDEAM y con información de focos de calor reportados en la página FIRMS¹, para lograr un grado de fiabilidad de la misma.

A partir de esta información, se encontró que para el primer trimestre del año 2021 (enero a marzo), se identificaron 2 grandes polígonos de áreas con pérdida de bosque, extensiones de 24,4 hectáreas (Ha) y 23,8 Ha, en las veredas El Tapir y PNN Tinigua respectivamente, como se muestra en la Figura 1 (ver también registros fotográficos al final del informe).

¹ Fire Information for Resource Management System, que puede ser consultada en la página: https://firms.modaps.eosdis.nasa.gov/map/#z:9;c:-73.7,2.4;d:2019-02-24..2019-02-27;l:protected_areas.firms_viirs.firms_modis_a.firms_modis_t

“POR EL CUAL SE INICIA UNA INDAGACIÓN PRELIMINAR CONTRA INDETERMINADOS Y SE DICTAN OTRAS DISPOSICIONES”



Figura 1. Polígonos con pérdida de bosque al interior del Parque Nacional Natural Tinigua, 2021.

Es importante anotar que en este periodo no se re registraron alertas tempranas del IDEAM que identificaran éstas áreas con pérdida de bosque interpretadas por la Dirección Territorial Orinoquia de Parques Nacionales Naturales de Colombia.

Respecto al seguimiento a focos de calor, se pudo establecer geográficamente las anomalías térmicas generadas por actividad antrópica y visualizar cartográficamente las áreas en donde presuntamente puede haber mayor intensidad de quemas como se observa en la Figura 2, que ilustra con la densidad de focos de calor presentados a lo largo de este año y la concordancia de los polígonos de pérdida de bosque identificadas.

“POR EL CUAL SE INICIA UNA INDAGACIÓN PRELIMINAR CONTRA INDETERMINADOS Y SE DICTAN OTRAS DISPOSICIONES”

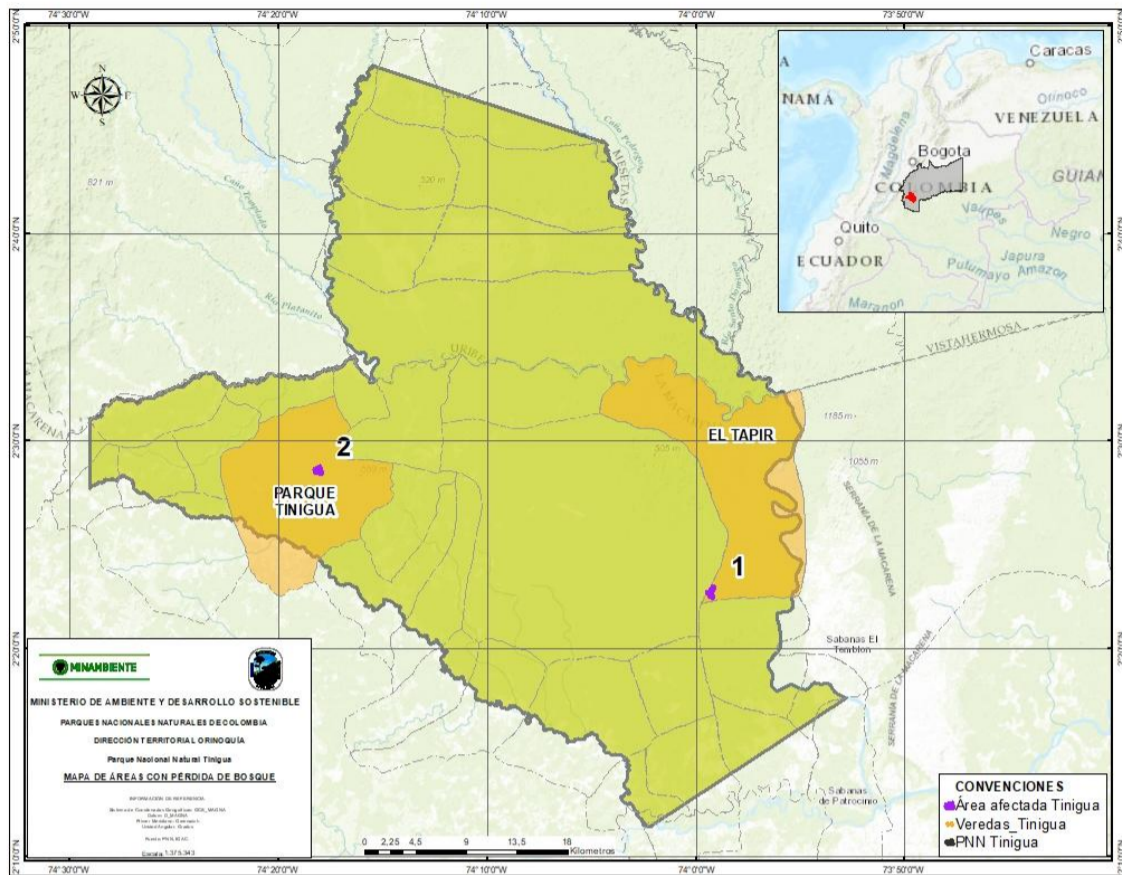

Figura 2. Polígonos identificados con pérdida de bosque respecto a la densidad de fuegos y focos de calor al interior del Parque Nacional Natural Tinigua, 2021.

Una vez localizadas geográficamente las áreas con pérdida de bosque sobre áreas con densidades de focos de calor, se observa que los presuntos hechos se desarrollan en la zona primitiva, que corresponden a aquellas áreas que no han sido alteradas o han sufrido intervenciones mínimas en sus estructuras naturales y destinadas a conservación e investigación (Figura 3).

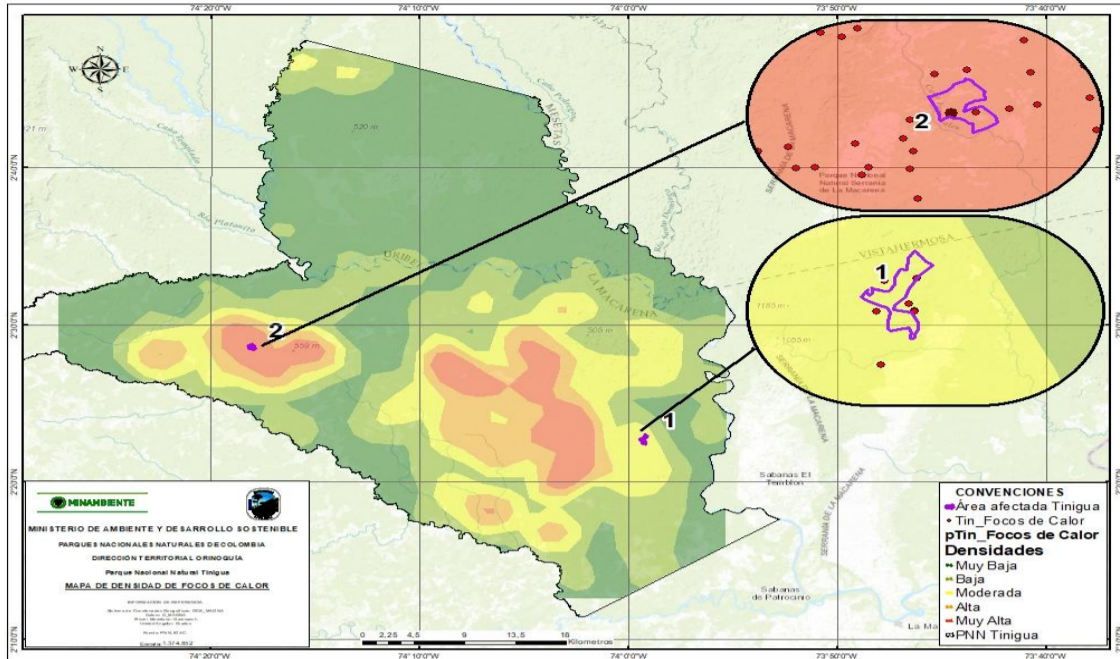

Figura 3. Polígonos identificados con pérdida de bosque respecto a la zonificación del Parque Nacional Natural Tinigua, 2021.

“POR EL CUAL SE INICIA UNA INDAGACIÓN PRELIMINAR CONTRA INDETERMINADOS Y SE DICTAN OTRAS DISPOSICIONES”

Finalmente, se cruzaron las áreas con pérdida de bosque respecto a los Valores Objeto de Conservación, cuyo resultado indica que los presuntos hechos se desarrollan en el bioma de Selva Húmeda Tropical (Figura 4).

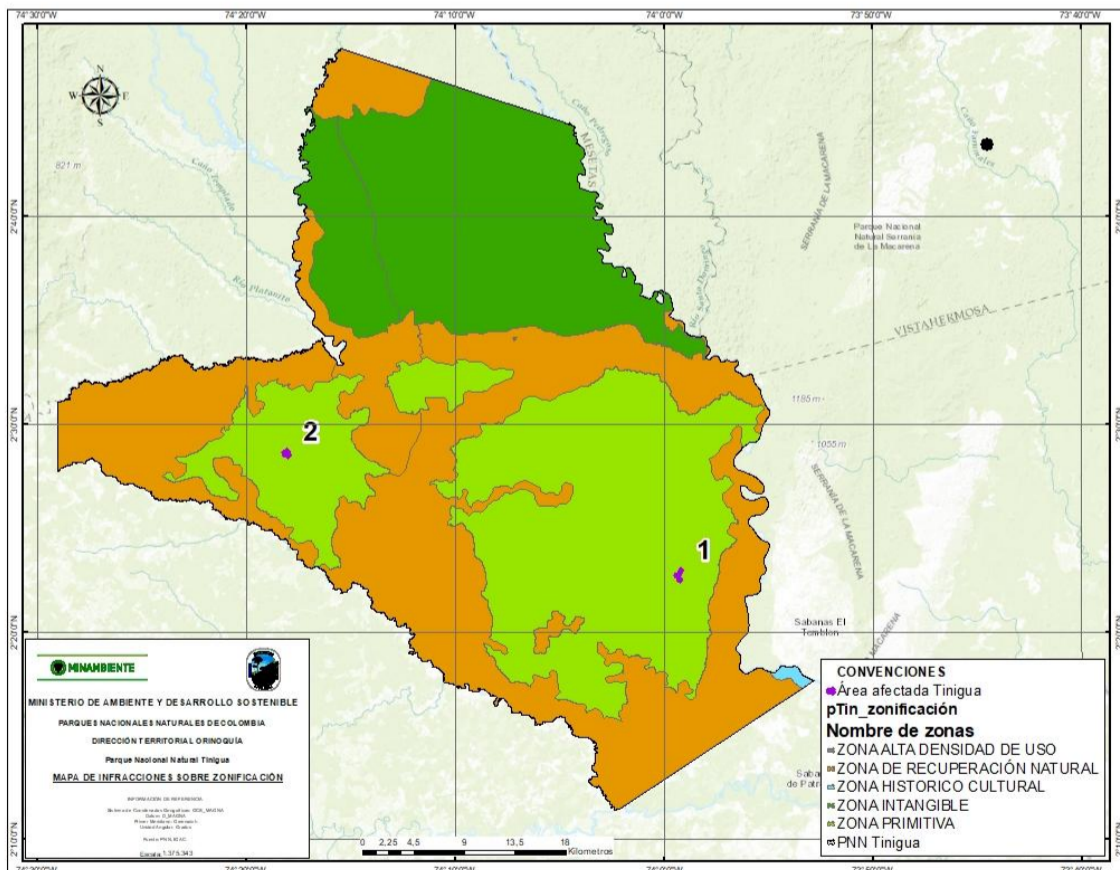

Figura 4. Polígonos identificados con pérdida de bosque respecto a Valores Objeto de Conservación del Parque Nacional Natural Tinigua, 2021.

1.2. TIPO DE PRESUNTA INFRACCIÓN AMBIENTAL

Tabla 1. CONDUCTAS EVIDENCIADAS – IDENTIFICACION DE ACCIONES IMPACTANTES (

(Ley 2 de 1953- Art. 13 / DL 2811 DE 1974 - Art. 336 / Dec. Único Reg. 1076 de 2015 - Art. 2.2.2.1.15.1. y 2.2.2.1.15.2. / Dec. 2372 DE 2010 - Art. 35 par. 2)

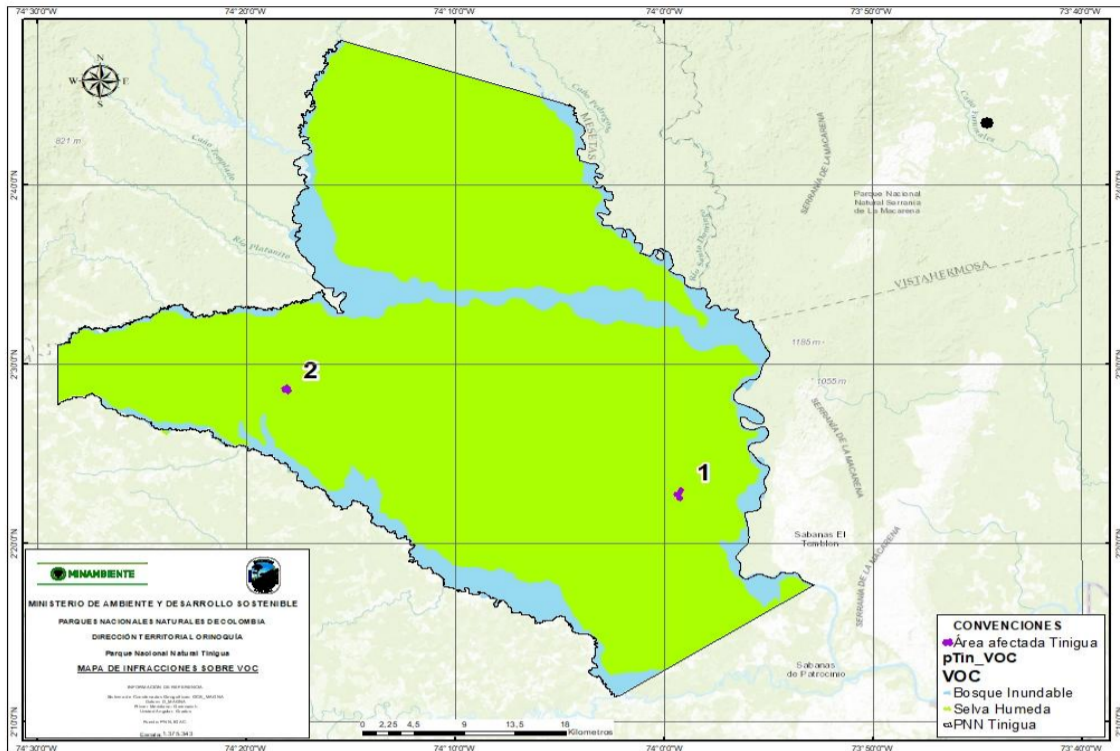
CONDUCTAS PROHIBIDAS	Marque (x)	CONDUCTAS PROHIBIDAS	Marque (x)
El vertimiento, introducción, distribución, uso o abandono de sustancias tóxicas o contaminantes que puedan perturbar los ecosistemas o causar daños en ellos		Uso de productos químicos con efectos residuales o explosivos (salvo obras autorizadas)	
Desarrollar actividades agropecuarias, industriales, hoteleras, mineras y petroleras		Realizar actividades de tala, socola, entresaca o rocería	X
Provocar incendios o cualquier clase de fuego (salvo sitios autorizados)	X	Realizar excavaciones de cualquier índole (excepto para fines técnicos o científicos previamente autorizados)	
Causar daño a valores constitutivos del área protegida		Ejercer actos de caza	
Ejercer cualquier acto de pesca (salvo para fines científicos autorizados)		Recolectar cualquier producto de flora sin autorización	
Introducir transitoria o permanentemente animales, semillas, flores o propágulos de cualquier especie		Llevar o usar juegos pirotécnicos o portar sustancias inflamables o explosivas no autorizadas	
Arrojar o depositar residuos sólidos o incinerarlos		Producir ruidos que perturben el ambiente natural o a los visitantes	
Realizar actividades que puedan causar modificaciones significativas al medio ambiente o a los valores naturales de las áreas del SPNN		Incumplimiento de los Planes de Manejo del Área Protegida (generación de potenciales impactos ambientales – riesgos)	
Alterar, modificar o remover señales, avisos, vallas, mojones		Otra(s): Adecuación para planta de tratamiento de aguas residuales y construcción de pozos sépticos	
Desarrollar actividades y usos que no estén contemplados como permitidos para la respectiva categoría de Sistema de Parques Nacionales Naturales (PNN, SFF, VP, ANU, RNN)		Otra(s) ¿Cuál?	
Si marcó otra(s) ¿Cuál(es)?			

1.3. IDENTIFICACIÓN DE PRESUNTOS IMPACTOS AMBIENTALES

“POR EL CUAL SE INICIA UNA INDAGACIÓN PRELIMINAR CONTRA INDETERMINADOS Y SE DICTAN OTRAS DISPOSICIONES”

Teniendo en cuenta las conductas evidenciadas a través del seguimiento de áreas con pérdida de bosque y focos de calor, se observa entonces dos impactos ambientales concretados que corresponden a:

- Pérdida de cobertura vegetal por efecto de realizar actividades de tala, socla, entresaca o rocería
- Pérdida de biodiversidad por efecto de provocar incendios o cualquier clase de fuego.

2. BIENES DE PROTECCIÓN - CONSERVACIÓN PRESUNTAMENTE AFECTADOS

2.1. IDENTIFICACIÓN DE BIENES DE PROTECCIÓN - CONSERVACIÓN (RECURSOS NATURALES)

Para la identificación de los bienes de protección-conservación presuntamente afectados, este informe se basa teniendo en consideración las infracciones identificadas: A) Realizar actividades de tala, socla, entresaca o rocería, B) Provocar incendios o cualquier clase de fuego (salvo sitios autorizados) y fundamentalmente la presunción de afectación sobre los objetivos y objetos de conservación que ha identificado el PNN Tinigua en su plan de manejo, así:

I) objetivos de conservación entre las áreas protegidas del AME Macarena, corresponde a *“contribuir al mantenimiento de la conectividad ecosistémica en el gradiente altitudinal que inicia en el páramo hasta la zona basal amazónica y orinocense, con el fin de propender por la conservación de la biodiversidad, el mantenimiento de flujos de materia y energía y la prestación de servicios ecosistémicos”*. Así pues, el objetivo de conservación planteado desde la vigencia anterior del Plan de Manejo del PNN Tinigua y contemplado en la Resolución 075 de noviembre de 2011, se orienta a **“conservar el bosque húmedo tropical y su diversidad biológica asociada para asegurar la continuidad entre los ecosistemas andino, orinocense y amazónico en el sector nor-occidental Amazónico”**,

II) *Valores Objeto de Conservación-VOC: Selva Húmeda Tropical y Bosque Inundable: En el Parque Nacional Natural Tinigua se destaca la importancia de los ecosistemas de Selva húmeda y Bosque inundable, estos se consideran como conectores asociados con planos de inundación de los ríos y caños, y corredores importantes tanto para el flujo de materia y energía como para la regulación del clima, según se encuentra en el análisis de Estructura Ecológica en cuanto ayudan a moderar eventos extremos hidrometeorológicos por inundación, así como también en cuanto al potencial para el almacenamiento de carbono en biomasa aérea ya que, según resultados de IDEAM (2013), presentan valores más altos de carbono por hectárea, que los de tierra firme (198 ton C/ha frente a 115 ton C/ha).*

La selva húmeda tropical, como bosque denso alto de las llanuras de inundación de ríos andinos (aguas blancas) cubre la mayor extensión del PNN Tinigua con 184.983 Hectáreas, es decir el 86% del área total está conformado por unidades naturales, semi naturales y antrópicas, éstas últimas afectando su integridad ecológica. Históricamente los VOC de filtro grueso del PNN Tinigua (Selva Húmeda y Bosque Inundable) han sido sometidos a una serie de presiones: El Bosque inundable por ejemplo ha sido deforestado considerablemente desde la creación del Parque. Entre 1990 a 2018 se han perdido aproximadamente 8522 ha del bioma lo que corresponde al 28,12% del VOC. El perjuicio de dicho bioma es tan abrumador que en tan solo 3 años (2016-2018) se presentó una cifra en deforestación superior a lo deforestado entre el 2006-2010; Cabe resaltar que estos biomas son Valores Objeto de Conservación (VOC) compartidos entre los

“POR EL CUAL SE INICIA UNA INDAGACIÓN PRELIMINAR CONTRA INDETERMINADOS Y SE DICTAN OTRAS DISPOSICIONES”

Parques Tinigua y Cordillera de los Picachos, y tienen además representatividad y conectividad con el PNN Sierra de la Macarena, (Clavijo et al., 2009).

2.2 CARACTERIZACIÓN DE ESPECIES DE FLORA Y FAUNA SILVESTRE PRESUNTAMENTE AFECTADOS

La información que soporta técnicamente este informe inicial de proceso sancionatorio ambiental, no tiene elementos que permitan identificar directamente las especies de flora y/o fauna afectadas por las conductas evidenciadas, más allá de asociar indirectamente, aquellos elementos de la biodiversidad que pudieron ser afectados por la pérdida de cobertura vegetal en las áreas verificadas mediante imágenes satelitales, que corresponden al bioma de Selva Húmeda Tropical. Información asociada a fauna en estos biomas, puede ser consultada en el plan de manejo del Parque Nacional Natural Tinigua.

3. MATRIZ DE AFECTACIONES

(Infracción Ambiental – Bienes de Protección – Impactos Ambientales)

3.1. CONSTRUCCION DE MATRIZ DE AFECTACIONES

Bienes de protección-conservación	Infracción / Acción Impactante	
	Provocar incendios o cualquier clase de fuego (salvo sitios autorizados)	Realizar actividades de tala, socola, entresaca o rocería
<i>Selva Húmeda Tropical</i>	X	X
<i>Conectividad <u>ecosistémica</u> en el gradiente altitudinal que inicia en el páramo hasta la zona basal amazónica y <u>orinocense</u>, con el fin de propender por la conservación de la biodiversidad, el mantenimiento de flujos de materia y energía y la prestación de servicios <u>ecosistémicos</u></i>	X	X
Regulación Climática	X	X
Provisión Hídrica	X	X
Secuestro de Carbono	X	X

3.2. PRIORIZACIÓN DE ACCIONES IMPACTANTES

1. Realizar actividades de tala, socola, entresaca o rocería en Selva Húmeda Tropical por detrimento a la conectividad funcional ecosistémica, la provisión hídrica, secuestro de carbono y regulación climática.
2. Provocar incendios o cualquier clase de fuego en ecosistemas de Selva Húmeda Tropical por detrimento a las funciones de secuestro de carbono y regulación climática.

“POR EL CUAL SE INICIA UNA INDAGACIÓN PRELIMINAR CONTRA INDETERMINADOS Y SE DICTAN OTRAS DISPOSICIONES”

4. IMPORTANCIA DE LA AFECTACIÓN

4.1. VALORACION DE LOS ATRIBUTOS DE LA AFECTACION

Para la valoración de los atributos de la afectación, se tendrán en cuenta los criterios establecidos en el artículo 7 de la *Resolución 2086 de 2010* (Anexo 2) para las presuntas afectaciones que generan las conductas identificadas al interior del PNN Tinigua. Los atributos de la afectación a saber son: **intensidad (IN)**, **extensión (EX)**, **persistencia (PE)**, **reversibilidad (RV)** y **recuperabilidad (MC)**. (Ver anexo 1).

Cada uno de estos atributos se evalúa y califica, asignándoles valores ponderadores, los cuales miden la importancia de la afectación a través de un algoritmo formulado así:

$$I = (3 \cdot IN) + (2 \cdot EX) + PE + RV + MC$$

Donde:

IN: Intensidad
EX: Extensión
PE: Persistencia
RV: Reversibilidad
MC: Recuperabilidad

El resultado de aplicar esta fórmula arroja una calificación de la importancia de la afectación en los siguientes rangos (resolución 2086 de 2010):

Calificación de la importancia de la afectación

Atributo	Descripción	Calificación	Rango
Importancia (I)	Medida cualitativa del impactos partir de la calificación de cada uno de sus atributos	Irrelevante	8
		Leve	9-20
		Moderada	21-40
		Severa	41-60
		Crítica	61-80

VALORACION DE ATRIBUTOS DE LA AFECTACIÓN AMBIENTAL

Acciones Impactantes Priorizadas	Intensidad	Extensión	Persistencia	Reversibilidad	Recuperabilidad	Importancia de la afectación	Calificación según rango
Realizar actividades de tala, socola, entresaca	12	12	5	3	5	73	CRITICA

o rocería							
Provocar incendios o cualquier clase de fuego	12	12	1	3	5	69	CRITICA

4.2. DETERMINACIÓN DE LA IMPORTANCIA DE LA AFECTACIÓN

• **Intensidad**

De acuerdo al artículo 7 de la *Resolución 2086 de 2010*, para el atributo de Intensidad (IN) se debe considerar que las actividades que se prohíben en el Sistema de Parques Nacionales Naturales, no se encuentran reguladas por medio de la fijación de valores permisibles o máximos de orden normativo; por lo que la ponderación no se podría determinar en términos de desviación estándar del fijado por la norma.

“POR EL CUAL SE INICIA UNA INDAGACIÓN PRELIMINAR CONTRA INDETERMINADOS Y SE DICTAN OTRAS DISPOSICIONES”

La importancia económica y ecológica del ecosistema de Selva Húmeda Tropical se puede evaluar desde tres componentes².

1. Función ecológica: Importancia por las especies que alberga, su paisaje y por brindar condiciones para que se den procesos ecológicos que mantienen la diversidad y los servicios ecosistémicos de provisión, de regulación, culturales y de soporte.
2. Función de productividad: producción de alimentos.
3. Función hidrológica: producción y regulación de la hidrológica regional y local.

Los componentes anteriores permite tener unos criterios para evaluar la incidencia de la tala, quema y su incidencia sobre el ecosistema, de manera que por tratarse de una afectación localizada pero continuada en el tiempo, afectan directamente elementos bióticos y abióticos a una escala espacial mayor (paisaje) comprometiendo las funciones ecológicas, de productividad e hídrica. Adicionalmente, los efectos de las presuntas infracciones están diferenciadas por el nivel de impacto sobre los ecosistemas, siendo así de un nivel superior los efectos del fuego a las demás por incidir en todos los niveles de biodiversidad (genes, especies y ecosistemas). Es importante resaltar que en el caso de la tala y quemadas, la afectación se estaría dando sobre especies y ecosistemas de manera continuada.

Por las razones anteriores, se considera el **valor de Intensidad (IN) de 12** por afectar la función ecológica al eliminar especies en ecosistemas y finalmente un **(IN) 12**, para incendios.

- **Extensión**

Se refiere al área de influencia del impacto en relación con el entorno; por lo tanto, presuntamente el efecto de tala y quema se identifica en 24,4 Ha y 23,8 Ha, lo que corresponde a un valor del criterio de 12, por ser superior a 5 hectáreas.

- **Persistencia**

Se refiere al tiempo que permanecería el efecto desde su aparición y hasta que el bien de protección retorne a las condiciones previas a la acción. En este caso, con los hechos identificados en la interpretación de imágenes satelitales, solo es posible establecer un efecto de quema presuntamente en el momento y se desconoce el tiempo que permanecerá, por lo tanto se le asigna a Persistencia un valor de 1. En el caso de Tala, el efecto permanecería en un tiempo de duración superior a los 5 años, por lo tanto se le asigna el valor 5.

- **Reversibilidad**

Se refiere a la capacidad del bien de protección ambiental afectado de volver a sus condiciones anteriores a la afectación por medios naturales, una vez se haya dejado de actuar sobre el ambiente. **La valoración asignada se estima en 3** debido a que es la valoración que corresponde cuando la alteración puede ser asimilada por el entorno de forma medible en el mediano plazo, debido al funcionamiento de los procesos naturales de la sucesión ecológica y de los mecanismos de autodepuración del medio. Es decir, entre uno (1) y diez (10) años.

² Daily, G.C., S. Alexander, P. Ehrlich, L. Goulder, J. Lubchenco, P.A. Matson, H. Mooney, S. Postel, S.T. Scheneider, D. Tilman and G.M. Woodwell 1997. Ecosystem Services: Benefits supplied to human societies by natural ecosystems. *Issues in Ecology* No. 2. 16 pp.

“POR EL CUAL SE INICIA UNA INDAGACIÓN PRELIMINAR CONTRA INDETERMINADOS Y SE DICTAN OTRAS DISPOSICIONES”

• **Recuperabilidad**

Se estimó un valor de 5 debido a que el efecto de la tala y quema puede mitigarse en el ecosistema de una manera ostensible, mediante el establecimiento de medidas de manejo ambiental como la restauración ecológica.

CONCLUSIONES TÉCNICAS

Teniendo en cuenta la argumentación anterior y las presuntas afectaciones aquí evaluadas, el rango de la afectación ambiental para estas conductas en particular, dan como resultado un nivel de importancia **CRÍTICA** para tala y quemas. Finalmente, los presuntos hechos se presentan en la Vereda El Tapir e influencia del PNN Tinigua, en jurisdicción del municipio de La Macarena.

REGISTROS FOTOGRÁFICOS Y/O DE VIDEO DE LA PRESUNTA INFRACCIÓN



Figura 5. Imágenes Sentinel 2 muestran polígonos antes y después de la pérdida de bosque al interior del Parque Nacional Natural Tinigua, 2021.

DOCUMENTOS ANEXOS

1. Criterios para evaluar la Importancia de la Afectación Ambiental (Anexo 1).

Atributos	Definición	Calificación	Ponderación
Intensidad (IN)	Define el grado de incidencia de la acción	Afectación de bien de protección representada en una desviación del estándar fijado por la norma y comprendida en el rango entre 0 y 33%.	1

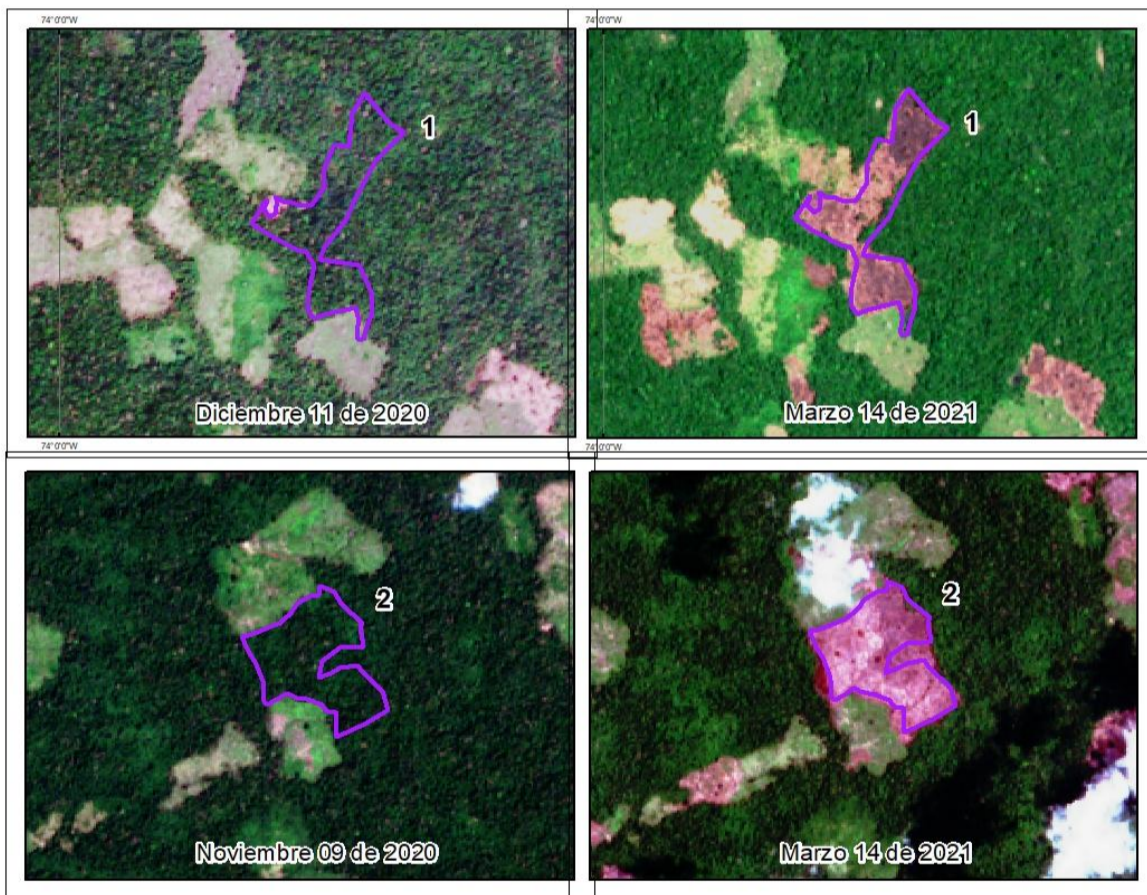
“POR EL CUAL SE INICIA UNA INDAGACIÓN PRELIMINAR CONTRA INDETERMINADOS Y SE DICTAN OTRAS DISPOSICIONES”

	<i>sobre el bien de protección.</i>	<i>Afectación de bien de protección representada en una desviación del estándar fijado por la norma y comprendida en el rango entre 34 y 66%.</i>	4
		<i>Afectación de bien de protección representada en una desviación del estándar fijado por la norma y comprendida en el rango entre 67% y 99%.</i>	8
		<i>Afectación de bien de protección representada en una desviación del estándar fijado por la norma igual o superior o al 100%</i>	12
<i>Extensión (EX)</i>	<i>Se refiere al área de influencia del impacto en relación con el entorno</i>	<i>Cuando la afectación puede determinarse en un área localizada e inferior a una (1) hectárea.</i>	1
		<i>Cuando la afectación incide en un área determinada entre una (1) hectárea y cinco (5) hectáreas</i>	4
		<i>Cuando la afectación se manifiesta en un área superior a cinco (05) hectáreas.</i>	12
<i>Persistencia (PE)</i>	<i>Se refiere al tiempo que permanecería el efecto desde su aparición y hasta que el bien de protección retorne a las condiciones previas a la acción</i>	<i>Si la duración del efecto es inferior a seis (6) meses.</i>	1
		<i>Cuando la afectación no es permanente en el tiempo, se establece un plazo temporal de manifestación entre seis (06) meses y cinco (05) años</i>	3
		<i>Cuando el efecto supone una alteración indefinida en el tiempo de los bienes de protección o cuando la alteración es superior a 5 años.</i>	5
<i>Reversibilidad (RV)</i>	<i>Capacidad del bien de protección ambiental afectado de volver a sus condiciones anteriores a la afectación por medios naturales, una vez se haya dejado de actuar sobre el ambiente.</i>	<i>Cuando la alteración puede ser asimilada por el entorno de forma medible en un periodo menor de 1 año.</i>	1
		<i>Aquel en el que la alteración puede ser asimilada por el entorno de forma medible en el mediano plazo, debido al funcionamiento de los procesos naturales de la sucesión ecológica y de los mecanismos de autodepuración del medio. Es decir, entre uno (1) y diez (10) años.</i>	3
		<i>Cuando la afectación es permanente o se supone la imposibilidad o dificultad extrema de retornar, por medios naturales, a sus condiciones anteriores. Corresponde a un plazo superior a diez (10) años.</i>	5
<i>Recuperabilidad (MC)</i>	<i>Capacidad de recuperación del bien de protección por medio de la implementación de medidas de gestión ambiental.</i>	<i>Si se logra en un plazo inferior a seis (6) meses.</i>	1
		<i>Caso en que la afectación puede eliminarse por la acción humana, al establecerse las oportunas medidas correctivas, y así mismo, aquel en el que la alteración que sucede puede ser compensable en un periodo comprendido entre 6 meses y 5 años.</i>	3
		<i>Efecto en el que la alteración puede mitigarse de una manera ostensible, mediante el establecimiento de medidas correctoras.</i>	5
		<i>Caso en que la alteración del medio o pérdida que supone es imposible de reparar, tanto por la acción natural como por la acción humana.</i>	10

Fuente: Resolución 2086 de octubre 25 de 2010; Art. 7°.

Que como autoridad ambiental y en el ámbito de su jurisdicción, compete a esta Dirección Territorial ordenar la apertura de indagación preliminar a fin de determinar quiénes son los presuntos infractores de la normatividad ambiental por las actividades de quemas y tala en el municipio de la Macarena, en los sectores Guayabero-Guaduas y Guayabero-Perdido, al interior del Parque Nacional Natural Tinigua, área protegida adscrita a la Dirección Territorial Orinoquía.

CONSIDERACIONES JURÍDICAS Y LEGALES

Que conforme lo establece el inciso segundo del artículo 107 de la Ley 99 de 1993, las normas ambientales son de orden público y no podrán ser objeto de transacción o de renuncia a su aplicación por las autoridades o por los particulares.

Que con el Decreto 3572 del 27 de Septiembre de 2011, se creó una Unidad Administrativa Especial denominada Parques Nacionales Naturales de Colombia, Organismo de nivel central adscrito al sector Ambiente y Desarrollo Sostenible, como entidad del orden nacional, sin personería jurídica, con autonomía

“POR EL CUAL SE INICIA UNA INDAGACIÓN PRELIMINAR CONTRA INDETERMINADOS Y SE DICTAN OTRAS DISPOSICIONES”

administrativa y financiera, con jurisdicción en todo el territorio nacional, en los términos del artículo 67 de la Ley 489 de 1998, entidad encargada de la administración y manejo del Sistema de Parques Nacionales Naturales y la coordinación del Sistema Nacional de Áreas Protegidas.

Que el mencionado Decreto además de definir los objetivos de Parques Nacionales Naturales de Colombia, también fijó su estructura organizativa y funciones.

Que el artículo 8 del ordenamiento en comento, contempla en la estructura de la Entidad, las Direcciones Territoriales, y entre otras funciones en el numeral 10 del artículo 16 señala: *"Ejercer las funciones policivas y sancionatorias en los términos fijados por la ley y los reglamentos"*.

Que la Ley 1333 de 2009, *"Por la cual se establece el procedimiento sancionatorio ambiental y se dictan otras disposiciones"* dispuso que el estado es titular de la potestad sancionatoria en materia ambiental.

Que en materia ambiental es claro que el Estado tiene el deber de ejercer una potestad sancionadora en aras de garantizar y conservar el medio ambiente, conforme lo establece el artículo 1 de la ley 1333 de 2009, el cual indica:

"Artículo 1°. Titularidad de la potestad sancionatoria en materia ambiental. El Estado es el titular de la potestad sancionatoria en materia ambiental y la ejerce sin perjuicio de las competencias legales de otras autoridades a través del Ministerio de Ambiente, Vivienda y Desarrollo Territorial, las Corporaciones Autónomas Regionales, las de Desarrollo Sostenible, las Unidades Ambientales de los grandes centros urbanos a que se refiere el artículo 66 de la Ley 99 de 1993, los establecimientos públicos ambientales a que se refiere el artículo 13 de la Ley 768 de 2002 y la Unidad Administrativa Especial del Sistema de Parques Nacionales Naturales, Uaesppn, de conformidad con las competencias establecidas por la ley y los reglamentos."

Parágrafo. En materia ambiental, se presume la culpa o el dolo del infractor, lo cual dará lugar a las medidas preventivas. El infractor será sancionado definitivamente si no desvirtúa la presunción de culpa o dolo para lo cual tendrá la carga de la prueba y podrá utilizar todos los medios probatorios legales".

Que el artículo 17 de la Ley 1333 de 2009 señala que con el objeto de establecer si existe o no mérito para iniciar el procedimiento sancionatorio se ordenará una indagación preliminar, teniendo ésta como objeto verificar la ocurrencia de la conducta, determinar si es constitutiva de infracción ambiental o si se ha actuado al amparo de una causal de eximentes de responsabilidad.

Que el artículo 22 ídem, establece que la autoridad ambiental competente podrá realizar todo tipo de diligencias administrativas como visitas técnicas, toma de muestras, exámenes de laboratorio, mediciones, caracterizaciones y todas aquellas actuaciones que estime necesarias y pertinentes para determinar con certeza los hechos constitutivos de infracción ambiental.

Que el artículo 65 ídem, otorgó la potestad a las autoridades ambientales para reglamentar internamente la distribución de funciones y responsabilidades en el trámite de los procesos sancionatorios ambientales en el área de su jurisdicción.

Que la Resolución 0476 del 28 de diciembre 2012, *"Por la cual se distribuyen funciones sancionatorias al interior de Parques Nacionales Naturales de Colombia"* en su artículo 5 indica: *"Los Directores Territoriales en materia sancionatoria"*

“POR EL CUAL SE INICIA UNA INDAGACIÓN PRELIMINAR CONTRA INDETERMINADOS Y SE DICTAN OTRAS DISPOSICIONES”

conocerán en primera instancia los procesos sancionatorios que se adelanten por las infracciones a la normatividad ambiental y por los daños ambientales que se generan en las áreas protegidas asignadas a la dirección territorial a su cargo, para lo cual expedirán los actos administrativos de fondo y de trámite que se requieran.”

Que el Parque Nacional Natural Tinigua fue declarado y delimitado por el Decreto 1989 del 1 de septiembre de 1989, y es una de las áreas que integran el Sistema de Parques Nacionales Naturales adscrita a la Dirección Territorial Orinoquía.

Que los hechos son competencia de esta Dirección Territorial, con fundamento en lo establecido tanto en los artículos 1 y 17 de la Ley 1333 de 2009.

Que los usos, actividades y prohibiciones en las áreas protegidas están reglamentados fundamentalmente por la Constitución Política de Colombia, Decreto 2811 de 1974, Decreto 1076 de 2015 y Ley 1333 de 2009.

Que en la presente actuación, esta Dirección Territorial a fin de establecer, si existe mérito suficiente para iniciar proceso sancionatorio, considera pertinente iniciar indagación preliminar, por el término máximo de seis (6) meses, con el objeto de verificar la ocurrencia de la conducta, identificar los presuntos responsables y determinar si es constitutiva de infracción ambiental o si se ha actuado al amparo de una causal eximente de responsabilidad, como lo preceptúa el artículo 17 de la Ley 1333 de 2009.

Que en mérito de lo expuesto,

DISPONE:

ARTÍCULO PRIMERO: De conformidad con lo establecido en el artículo 17 de la Ley 1333 de 2009, **iniciar la etapa de indagación preliminar** por el término máximo de seis (6) meses, contra INDETERMINADOS para verificar la ocurrencia de la conducta y la identificación plena del presunto o presuntos infractores, de conformidad con las razones expuestas en la parte motiva del presente auto.

PARÁGRAFO: Asignarle al presente proceso el siguiente número de expediente: DTOR-015-2021 PNN TINIGUA.

ARTÍCULO SEGUNDO: Ordenar al Jefe del Parque Nacional Natural Tinigua para que a través de su equipo técnico realice visita técnica al lugar enunciado en los hechos, y en consecuencia verifique como mínimo los siguientes aspectos:

- a. Identificación plena a los presuntos infractores (nombres y apellidos, número de identificación, domicilio o dirección de notificación) y demás datos que aporten elementos de juicio al presente proceso.
- b. Verificar si efectivamente existen daños e impactos ambientales generados por actividades de quemas y tala al interior del Parque Nacional Natural Tinigua en el municipio de la Macarena, en los sectores Guayabero-Guaduas y Guayabero-Perdido, para lo cual se deberá realizar la descripción de tales eventos dañinos y la ubicación geográfica de las mismas (coordenadas geográficas).

“POR EL CUAL SE INICIA UNA INDAGACIÓN PRELIMINAR CONTRA INDETERMINADOS Y SE DICTAN OTRAS DISPOSICIONES”

- c. Allegar registro fotográfico de los presuntos daños causados al área protegida.

PARÁGRAFO.- La información aquí recopilada deberá estar contenida en un informe técnico que deberá allegarse en un término de sesenta (60) días calendarios a la Dirección Territorial Orinoquía. Con el fin de determinar la certeza de los hechos constitutivos de infracción ambiental y complementar los elementos probatorios, se podrá de oficio realizar todo tipo de diligencias y actuaciones administrativas que se estimen necesarias y pertinentes, en los términos del artículo 22 de la Ley 1333 de 2009.

ARTÍCULO TERCERO: RECONOCER como tercero interviniente dentro del presente proceso sancionatorio a la señora INGRID PINILLA, conforme a lo estipulado en los artículos 69 y 70 de la Ley 99 de 1993.

ARTÍCULO CUARTO: OFICIAR a la Fiscalía General de la Nación, para que efectúen investigación penal respecto de los hechos que se relatan en el informe técnico y que tiendan a establecer la identidad de los presuntos autores de dichas conductas punibles, a su vez, se remita con destino al presente proceso sancionatorio, sus respectivas identificaciones.

ARTICULO QUINTO: COMUNÍQUESE el contenido de este acto administrativo al jefe del Área del Parque Nacional Natural Tinigua, para lo de su competencia y demás fines pertinentes.

ARTÍCULO SEXTO: NOTIFICAR el contenido del presente Auto a la señora INGRID PINILLA, en los términos de la Ley 1437 de 2011.

ARTÍCULO SÉPTIMO: PUBLÍQUESE el presente auto en la Gaceta Ambiental de la entidad, según lo estipulado en el artículo 70 de la Ley 99 de 1993.

ARTÍCULO OCTAVO: Contra el presente auto no procede recurso alguno, de conformidad con lo señalado en el artículo 75 de la Ley 1437 del 2011.

Dado en Villavicencio - Meta, a los veintiún (21) días del mes de octubre de 2021.

NOTIFÍQUESE, COMUNÍQUESE, PUBLÍQUESE Y CÚMPLASE



EDGAR OLAYA OSPINA
Director Territorial Orinoquia